

¿Qué es el Programa Early Head Start?

Early Head Start es un Programa cuyos fondos provienen del gobierno federal, que ofrece servicios a 16 embarazadas, dando prioridad a las que padezcan de diabetes gestacional y a 56 niños desde su nacimiento hasta los tres años, incluyendo niños con necesidades especiales. El Programa surge por una iniciativa del Hon. Alcalde Isidro Negrón Irizarry, al identificar unas necesidades en las comunidades de Maresúa, Caín Bajo, Minillas y Sabana Eneas. Early Head Start provee servicios de educación, salud, nutrición, servicios sociales y dirige sus esfuerzos hacia la integración familiar para lograr que todos los participantes tengan éxito y se puedan desenvolver de una manera competitiva en su ambiente y en su futuro escolar.

Visión y Misión del Programa

Visión

Proveer un servicio de excelencia a niños de 0 a 3 años, mujeres embarazadas y a las familias, a través de la colaboración y alianza con la comunidad.

Misión

Agencia facilitadora y de apoyo proveyendo servicios integrales a la familia a través de redes con las comunidades servidas, utilizando estrategias efectivas para que nuestra clientela logre la competencia social.

Filosofía

Brindar servicios educativos de salud, nutricionales a niños y mujeres embarazadas con personal altamente calificado. Con el propósito de desarrollar en los niños las áreas lingüísticas, socio-emocional, físico y cognoscitivo. A las mujeres embarazadas darle apoderamiento durante su periodo de gestación.



Personal que labora en el Programa

Área de Oficina

Cristina Córdova Carr	Directora
Email:	ccordova@municipiodesangerman.com
Eileen Zambrana	Contable
Email:	ezambrana@municipiodesangerman.com
Lizzette Rodríguez	Auxiliar de Compras
Omayra Torres	Asistente Administrativo
Email:	otorres@municipiodesangerman.com

Área de Cocina

Brenda Gallardo	Coordinadora de Nutrición
Email:	bgallardo@municipiodesangerman.com
Mildred Olán	Encargada Servicios de Cocina
Raymond González	Encargado Servicios de Cocina
Uziel Casiano	Encargado Servicios de Cocina



Área de Educación y Desarrollo del Niño

Magdalena Flores	Gerente de Salud y Desarrollo del Niño
Email:	MagdalenaFlores@municipiodesangerman.com
	Primer Ambiente
Chantily Negrón	Educuidadora
Lourdes E. Galarza	Educuidadora
Marién Rodríguez	Educuidadora
Bethabeth Rodríguez	Educuidadora



Segundo Ambiente

Lizyanira Colón	Educuidadora
Axa Rodríguez	Educuidadora
Teresa González	Educuidadora
María E. Vega	Educuidadora



Tercer Ambiente

Jeannette García	Educuidadora
Dianely Vargas	Educuidadora
Yolanda I. Malave	Educuidadora
Marisol Rosado	Educuidadora
Marilyn Silva	Educuidadora
Yashira Nazario	Educuidadora

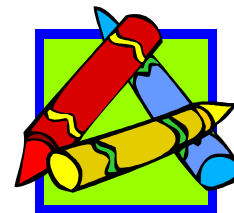

Educuidadoras Asistentes

Zoralys Comas
Sheila González
Yaritza Olán
Natasha Ortiz
Ivette Ramos
Marangelly Rivera



Carlene M. Vélez

Email:

Aramita Lugo

Email:

Coordinadora de Salud

cvelez@municipiodesangerman.com

Gerente de Alianza, Familia y Comunidad

alugo@municipiodesangerman.com

Colaboradores del Programa

Magda Toro

Psicóloga

Everedith Carlo

Nutricionista



Horario del Centro

7:30 a.m. – 3:30 p.m.

Horario Oficina

7:30 a.m. – 4:00 p.m.

Dirección

Avenida Dr. Harris #23 (antigua escuela Rafael García Cabrera)

Intercepción Calle Concepción, San Germán, P.R. 00683

Dirección Postal

P.O. Box 85 San Germán, Puerto Rico 00683

Alianza con Familia y Comunidad

Ofrecer servicios preventivos de apoyo y formación para estimular el desarrollo biosicosocial de cada niño y su familia, proveyéndoles herramientas diversas que puedan utilizar para identificar sus metas, fortalezas, debilidades para que puedan crecer. Establecer asociaciones con la comunidad para que estos hagan buen uso de los recursos existentes y así puedan mejorar el funcionamiento familiar y la calidad de vida.

EL PROPÓSITO DEL ÁREA DE ALIANZA

- ◆ Ayudar a las familias a desarrollar sus fortalezas para que puedan lograr su autosuficiencia y mejorar la calidad de vida familiar.
- ◆ Identificar los recursos existentes en la comunidad para que las familias puedan hacer un buen uso de los mismos.
- ◆ Servir de enlace entre las familias servidas y las agencias existentes en la comunidad.
- ◆ Ser entes de apoyo para las familias.

PALABRAS IMPORTANTES EN EL ÁREA DE ALIANZA

Familias

Labor Voluntaria

Apoyo

Comunidad

Puntualidad

Holístico

Recursos

Comunicación

Metas

Asistencia

Compromiso



Norma 1304.40 Asociaciones con la Familia

- ◆ Los padres son la fuente de amor de los hijos y son apoyados como los cuidadores primarios de sus hijos.
- ◆ Esta norma está basada en la provisión de recursos para que las familias identifiquen sus fortalezas y habilidades con el propósito de que se les permita trabajar con ellas para producir cambios significativos.
- ◆ Los padres son parte importante en el desarrollo de políticas y toma de decisiones de nuestro programa.
- ◆ Se iniciarán esfuerzos con agencias de la comunidad para que las familias conozcan los recursos existentes en su comunidad y puedan hacer un mejor uso de los mismos.

Norma 1304.41 Asociaciones con la Comunidad

Comunidad – grupo de personas que comparten unas mismas reglas y necesidades en común.

- ◆ Tiene como propósito la planificación para fomentar una fuerte comunicación, colaboración e intercambio de información entre las agencias de la comunidad con el fin de mejorar la calidad de los servicios.
- ◆ Ofrecer servicios de transición que permitan a nuestros niños y padres trabajar y aceptar los cambios de forma exitosa para el bien común de sus familias y sus comunidades.



“La motivación nos impulsa a comenzar y el hábito nos permite continuar.”



Área de nutrición

Misión

Educar a las familias sobre la importancia de una alimentación correcta que empieza en sus primeros años de vida y que pueda repercutir positivamente en su estado de salud e influir notablemente en su futuro.

Objetivos

- ◆ Ofrecer una alimentación diaria adecuada, que promueva el bienestar del niño a través de los servicios de alimentos.
- ◆ Concienciar a las familias sobre promover buenos hábitos alimenticios durante la infancia.

Servicios de Alimentos

- ◆ Identificación y referido de necesidades de nutrición a través del Historial de Salud y Desarrollo Familiar.
- ◆ Servicios de nutricionista licenciada a tiempo parcial, que trabaja directamente con los casos de niños identificados con dietas especiales y/o cualquier otro problema.
- ◆ Servicios de supervisión y seguimiento por parte de la coordinadora de nutrición, para asegurar que los servicios de alimentos, menús y/o dietas especiales se reciban de manera satisfactoria.
- ◆ Servicios de comidas nutritivas, variadas, planificadas y preparadas cuidadosamente bajo las mejores condiciones sanitarias siguiendo las regulaciones de manejo y seguridad de los alimentos (HACCP).

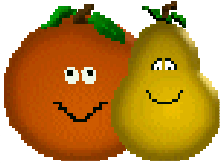

- ◆ El servicio de comidas consta de desayuno, almuerzo y merienda cubriendo 2/3 partes de las necesidades nutricionales diarias del niño.
- ◆ El servicio de alimentos está auspiciado por el Programa de Alimentos para Cuidado de Niños y Adultos del Departamento de Educación (CAFP) que funciona a través de reembolsos de dinero por servicios ofrecidos.
- ◆ La preparación de los alimentos está bajo la responsabilidad de los Encargados de Servicios de Cocina, los cuales están capacitados y adiestrados en el manejo y funcionamiento del servicio.
- ◆ Los alimentos en el Centro se ofrecen al estilo familiar durante todo el año.
- ◆ Los niños que van para Head Start participan en proceso de transición.
- ◆ Proveemos actividades de educación en nutrición con el propósito de que el niño(a) mejore sus hábitos nutricionales además de aprender a:
 - Hacer una buena selección de alimentos
 - Servirse los alimentos
 - Colocar los utensilios correctamente en la mesa
 - Utilizar los utensilios correctamente
 - Socializar durante el periodo de alimentación
 - Involucrarse en actividades de nutrición relacionadas con la preparación de alimentos
- ◆ El padre, madre y/o miembro de la comunidad que ofrezca labor voluntaria en el Centro por un periodo de cuatro (4) horas o más tendrá derecho a participar de los servicios de almuerzo junto a los niños y el personal. **(Esto aplica a un padre o líder de la comunidad por ambiente diariamente).**
- ◆ Se ofrecerán charlas educativas en nutrición, presupuesto familiar, manejo y seguridad de alimentos y otros temas relacionados según las necesidades de la familia. Estas pueden ofrecerse de forma grupal o individual.
- ◆ La nutricionista o coordinadora de nutrición ofrecerá adiestramientos y orientaciones al personal del Centro y/o equipo interdisciplinario en temas relacionados a nutrición.

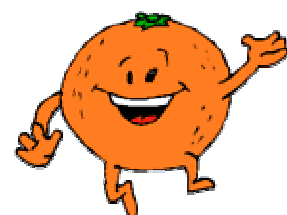



- ◆ Se coordinarán actividades de impacto comunitario con agencias públicas y/o privadas para satisfacer las necesidades identificadas en el perfil de necesidades a padres o el Estudio de Comunidad.
- ◆ Se ofrecerán orientaciones individualizadas según la necesidad que la familia presente.

Área de Salud

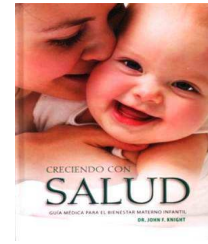

Infantes y Niños:

El área de salud del Programa Early Head Start del Municipio Autónomo de San Germán es un área de gran impacto en la vida de los infantes y andarines, ya que es necesario conocer el estado de salud de todo niño que forma parte del programa, esto para garantizar que participen adecuadamente de la rutina diaria en el centro. Es necesario que los participantes estén adscritos a un plan de salud, ya sea reforma o plan privado, para así poder obtener un cuadro clínico que nos refleje el estado de salud del niño. Como parte del proceso para establecer cuál es el estado de salud del niño, se solicita a los padres que visiten al médico primario del niño para obtener los servicios preventivos que el pediatra debe ofrecer anualmente. Estos servicios son:

Se orientará a los padres sobre los servicios de salud que se ofrecen en el programa, y en los primeros 45 días de participación del niño en el centro, el Coordinador de Servicios de Salud realizará los cernimientos necesarios.

El área de salud cuenta con un equipo de trabajo altamente cualificado. El coordinador de servicios de salud le ofrecerá orientación a las familias y ayudará a identificar las diferentes agencias que existen en la comunidad y que proveen los servicios de salud necesarios para el niño y su familia. Además, ofrecerá un seguimiento continuo y evaluará las necesidades de cada participante. Entre las funciones del Coordinador de Servicios de Salud está:

- Completar un historial de salud y analizar el mismo.
- Ofrecer seguimiento a las condiciones de salud identificadas en el niño.
- Establecer un plan de seguimiento a las condiciones de salud que se presenten durante el año.
- Emitir referidos al equipo interdisciplinario o a las agencias primarias de servicio.
- Realizar cernimientos de salud.

Como parte del proceso de enseñanza/aprendizaje, los padres deben mantener los canales de comunicación abiertos entre el personal del centro, médicos primarios y equipo interdisciplinario, con el propósito de trabajar juntos por el bienestar de cada uno de nuestros participantes.

Embarazadas:

El programa Early Head Start además ofrece servicio a embarazadas, las cuales también deben estar adscritas a un plan de salud, ya sea reforma o plan privado, para así poder obtener un cuadro clínico que nos refleje su estado de salud.

El coordinador de servicios de salud le ofrecerá orientación a las embarazadas y las ayudará a identificar las diferentes agencias que existen en la comunidad y que proveen servicios de salud. Además, ofrecerá un seguimiento continuo y evaluará las necesidades de cada participante. Entre las funciones del Coordinador de Servicios de Salud está:

- Completar un historial de salud y analizar el mismo.
- Ofrecer seguimiento a las condiciones de salud identificadas en la embarazada.
- Realizar visitas al hogar por lo menos una vez al mes.
- Brindar información sobre distintos temas utilizando la Guía de March of Dimes.
- Emitir referidos al equipo interdisciplinario.
- Reunirlas una vez al mes (socializaciones)



ÁREA EDUCATIVA Y NIÑOS CON NECESIDADES ESPECIALES

El programa Early Head Start del Municipio Autónomo de San Germán ofrece servicios educativos a niños /as desde (0) cero días de nacido hasta tres (3) años. Los niños/as participantes estarán recibiendo y aprendiendo nuevas experiencias en el ambiente asignado en el centro. Las experiencias estarán enfocadas en las áreas del desarrollo cada niño/a. Se desarrolla el área socio emocional, lingüístico, cognoscitivo,

y físico motor grueso y motor fino de cada niño/a según la edad y etapa del desarrollo. El centro tendrá un programa diario comenzando desde las 7:30 a.m. hasta las 3:30 p.m. , consta con una rutina diaria según el ambiente de los niños/as. Los niños estarán atendidos por 14 educadoras y 6 ayudantes. Enfatiza en la higiene y aseo personal de cada niño/a desde la llegada al centro hasta la salida para el hogar. Cuenta con unas facilidades, equipo y materiales adecuados para el servicio de infantes y niños participantes en el programa Early Head Start.

El proceso de adaptación de su hijo/a comienza desde el hogar con experiencias de participación en un grupo. Los padres pueden hablar a sus hijos del lugar que van a asistir. La motivación de los padres en la enseñanza y aprendizaje de su hijo es vital y el seguimiento en el hogar de las actividades educativas.

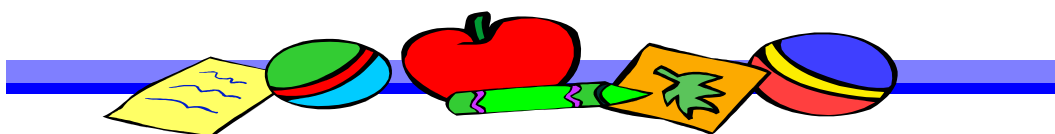

Durante el año se visita el hogar dos veces, la primera vez al inicio del semestre para conocer el ambiente donde vive y se desarrolla el niño/a y la segunda visita para seguimiento en el hogar el segundo semestre.

El programa cuenta con un currículo creativo para niños de 0-3 años de edad, el cual está fundamentado en metas y objetivos para desarrollar las áreas cognoscitiva, lingüística, socio emocional y físico motor grueso y motor fino.

Estas son:

✚ Aprender sobre sí mismo y los demás

- Confía en los adultos afectuosos que conoce
- Controla su propio comportamiento
- Maneja sus sentimientos
- Reacciona a los sentimientos de los demás con creciente empatía.
- Juega con otros niños
- Aprende a ser miembro de un grupo
- Utiliza destrezas del cuidado personal.



✚ Aprender sobre el movimiento

- Demuestra destrezas básicas de motricidad gruesa.
- Demuestra destrezas básicas de motricidad fina.

✚ Aprender sobre el mundo

- Mantiene la atención
- Entiende cómo se puede usar los objetos.
- Exhibe una comprensión inicial de la relación causa – efecto.

- Exhibe una comprensión inicial de que las cosas se pueden agrupar.
- Usa estrategias para resolver problemas.
- Usa estrategias para resolver problemas.
- Se involucra en el juego imaginario.

✚ Aprender sobre la comunicación

- Desarrolla el lenguaje receptivo.
- Desarrolla el lenguaje expresivo.
- Participa en conversaciones.
- Disfruta los libros y que le lean.
- Demuestra que reconoce ilustraciones y material escrito.
- Experimenta con el dibujo y la escritura.



Los niños recibirán durante los primeros (45) días de entrada al centro un cernimiento llamado ASQ-SE. Se dialogará los resultados con los padres. El niño/a que salga fuera de la escala esperada se dialogará con los padres si desea un referido para que su hijo/a sea referido a la agencia pertinente para evaluación. Otro cernimiento es el Continuo del Desarrollo para Niños de 0-3 años, el cual se discute (4) veces al año con el padre para informar los resultados de cada niño/a y se llena formulario con información y la firma el padre. La Planificación es basada en fortalezas y necesidades de los niños/as según su etapa del desarrollo y edad.

Como norma de ejecución de los Programas Early Head Start; Se recluta un 10% de niños con necesidades especiales con diagnóstico, referido o posible condición para ser referido a la agencia pertinentes

con la debida autorización del padre o encargado del niño. Los padres son orientados sobre los servicios que ofrece el programa a niños con necesidades especiales.

IMPORTANTE, Todos los padres deben apoyar y prestar atención a su hijo para alcanzar un desarrollo y crecimiento óptimo.



A decorative border composed of numerous small, yellow pencil icons arranged in a rectangular frame around the page.

Funciones del Personal